

**RESULTADOS DE LAS ENTREVISTAS REALIZADAS SOBRE EL TEMA DE
LA DISCAPACIDAD**

PROVINCIA DE SECHURA, PIURA, PERÚ

ANÁLISIS DE LOS RESULTADOS DE LA ENTREVISTA APLICADA A DIRECTIVOS DE INSTITUCIONES PÚBLICAS Y PRIVADAS DE LA PROVINCIA DE SULLANA¹

ANÁLISIS E INTERPRETACIÓN DE LOS DATOS ESTADÍSTICOS

Cuadro 1

¿Qué se entiende por discapacidad?

INDICADORES	FRECUENCIA	PORCENTAJE
DEFINICION GENERAL	4	33
DEFINICION MEDICA	0	0
INCOMPLETA	6	50
INCOHERENTE	2	17
TOTAL	12	100

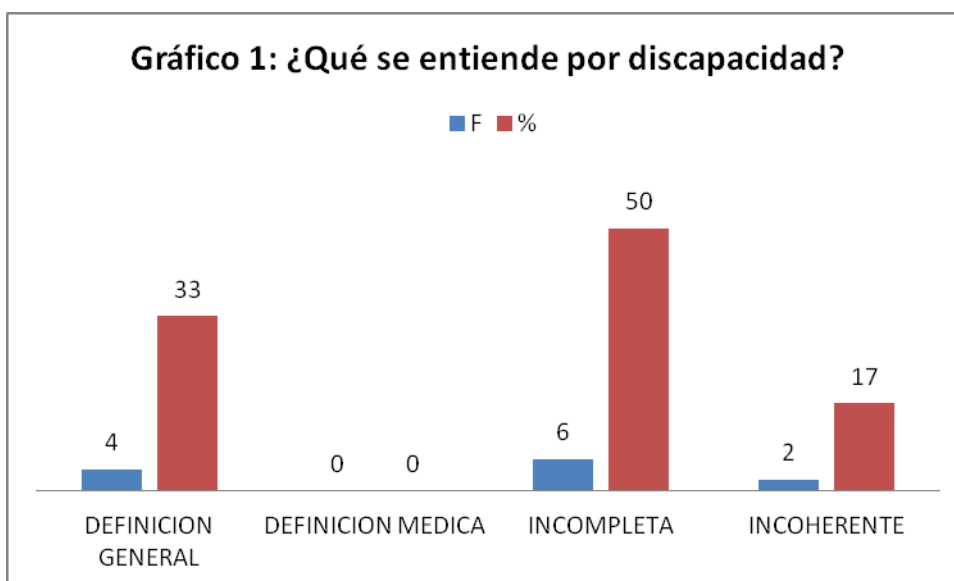

¹ Todos los datos que se muestran en los cuadros y en los gráficos del texto fueron obtenidos a partir de la Encuesta sobre Discapacidad realizada en la provincia en el año 2011

Del 100% de entrevistados en la provincia de Sechura el 50% entiende discapacidad como una limitación física, expresando así una definición limitada del término:

- habilidades especiales
- persona que no pueden valerse por sí solos que necesitan lo que quien
- Personas con limitaciones físicas
- pacientes que tienen algún impedimento físico
- Es la situación en que se encuentra una persona que tiene alguna limitación física

El 33% dio una definición general de este término.

- personas que no pueden valerse por sí solos y que necesitan lo que quien los ayude
- Por aquellas persona y tiene algún problema como poder realizarse normalmente
- persona que tiene algún impedimento que no pueden llevar su vida con normalidad
- persona con habilidades diferentes que con ayuda pueden llevar su vida normal
- limitaciones físicas o mentales

Mientras que un 17% manifestó una definición incoherente del mismo.

- persona que tiene una inteligencia mayor, con gran importancia
- toda persona profunda que tiene un problema físico

Cuadro 2

Puede indicarme las formas habituales de denominar a las persona con discapacidad

INDICADORES	FRECUENCIA	PORCENTAJE
DISCAPACITADOS	2	17
MINUSVALIDO	2	17
MONGOLITO	1	8
INVALIDO FISICO	5	42
NO RESPONDE	2	17
TOTAL	12	100

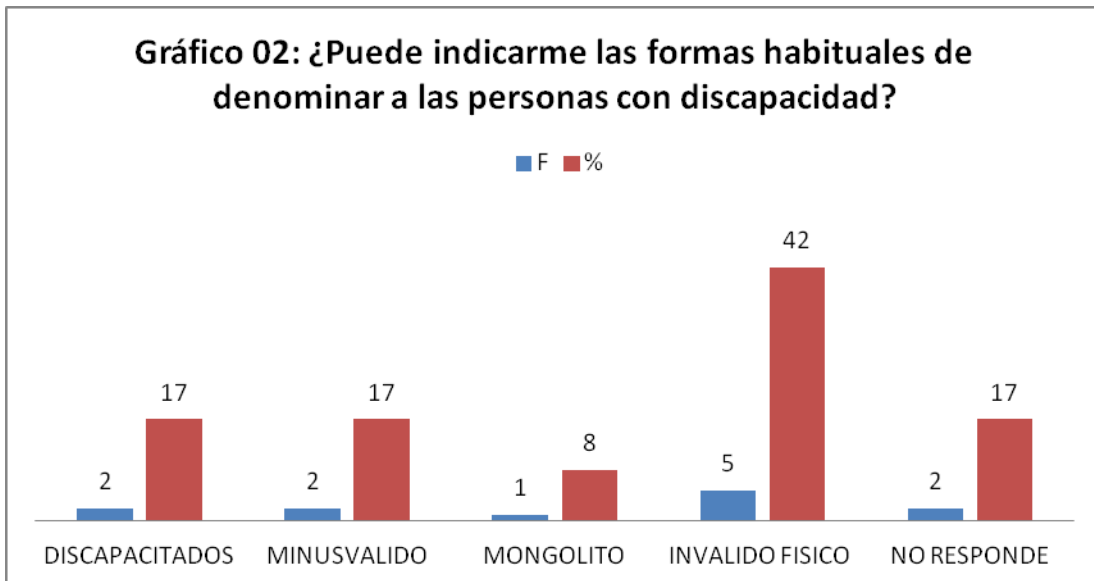

Del 100% de entrevistados en la provincia de Sechura el 17% indica que a estas personas se les denominan habitualmente **discapacitados**

Un 17 % indicó que a estas personas se les denominan habitualmente **minusválidos**

Otro 8 % indicó que a estas personas se les denominan habitualmente **mongolito**

El 42% le llama: **cojo, ciego, sordo, mudo, ciego, manco, tuerto** según el tipo de **invalidez física** que tienen.

Por último un 17% no responde.

Cuadro 3

¿Qué sentimientos piensa que tienen los familiares de personas con discapacidad?

INDICADORES	FRECUENCIA	PORCENTAJE
Positivos (amor, responsabilidad, etc)	2	17
Negativos (vergüenza, pena, sobreprotección, etc.)	7	58
Ambos	2	17
No responde	1	8

TOTAL	12	100
--------------	-----------	------------

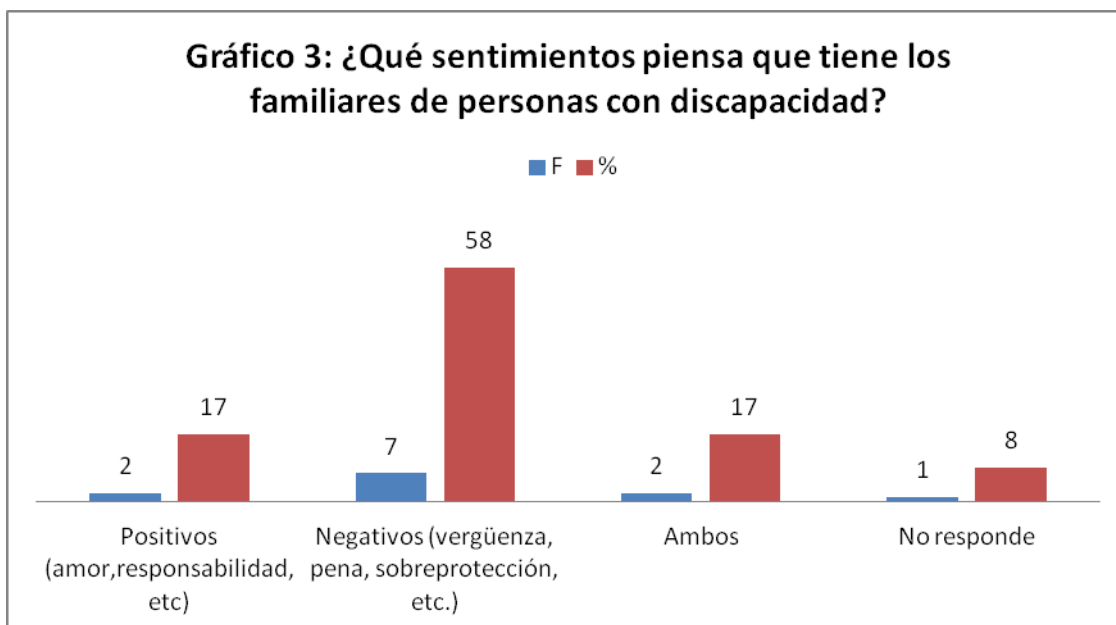

Del **100%** de entrevistados en la provincia de Sechura el **17%** piensa que los familiares tienen sentimientos positivos como amor, responsabilidad, etc., para con estas personas

Un **58%** afirmó que los familiares tienen sentimientos negativos como vergüenza, pena, sobreprotección, etc., para con estas personas

Otro **17%** afirmó que los familiares tienen sentimientos negativos y positivos.

Mientras que un **8%** no contestó

Cuadro 4

¿Conoce alguna/s familia/s que tenga alguna persona con discapacidad entre sus miembros?

INDICADORES	FRECUENCIA	PORCENTAJE
SI	7	58
NO (Pasar a la 11)	5	42
TOTAL	10	100

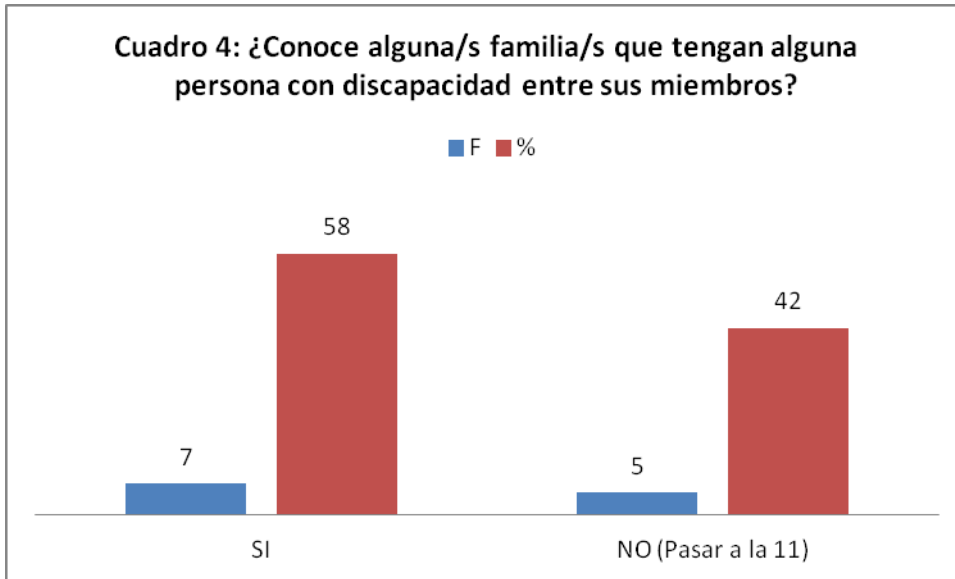

Del 100% de entrevistados en la provincia de Sechura **el 58%** conoce algunas familias que tienen alguna persona con discapacidad entre sus miembros.

Un 42% dijo que no

Cuadro 5

¿Considera que la/s persona/s con discapacidad de dicha/s familia/s recibe/n la atención necesaria?

INDICADORES	FRECUENCIA	PORCENTAJE
SI (pasar a la 11)	2	16
NO	5	42
NO CONTESTA	5	42
TOTAL	12	100

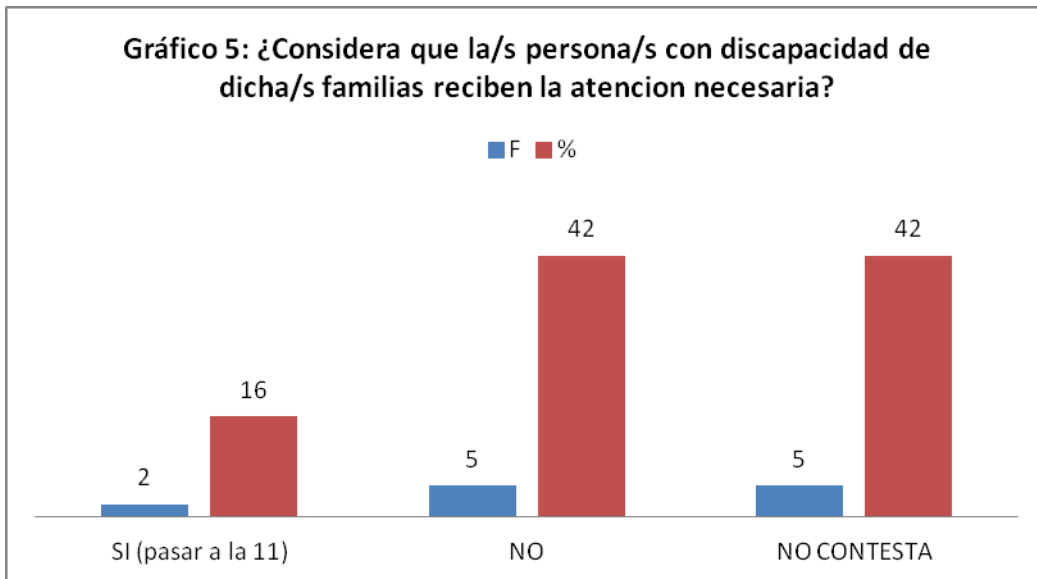

Del **100%** de entrevistados en la provincia de Sechura el **16%** considera que la/s persona/s con discapacidad de dicha/s familias reciben la atención necesaria.

El **41%** considera esta/s persona/s con discapacidad no reciben la atención necesaria.

Mientras que un **42%** prefirió no contestar

Cuadro 6

¿Podría estimar el número de personas afectadas por dicha situación?

INDICADORES	FRECUENCIA	PORCENTAJE
MENOR 100	2	17
MENOR DE 500	0	0
MENOR DE 1000	0	0
NO CONTESTA	10	83
TOTAL	12	100

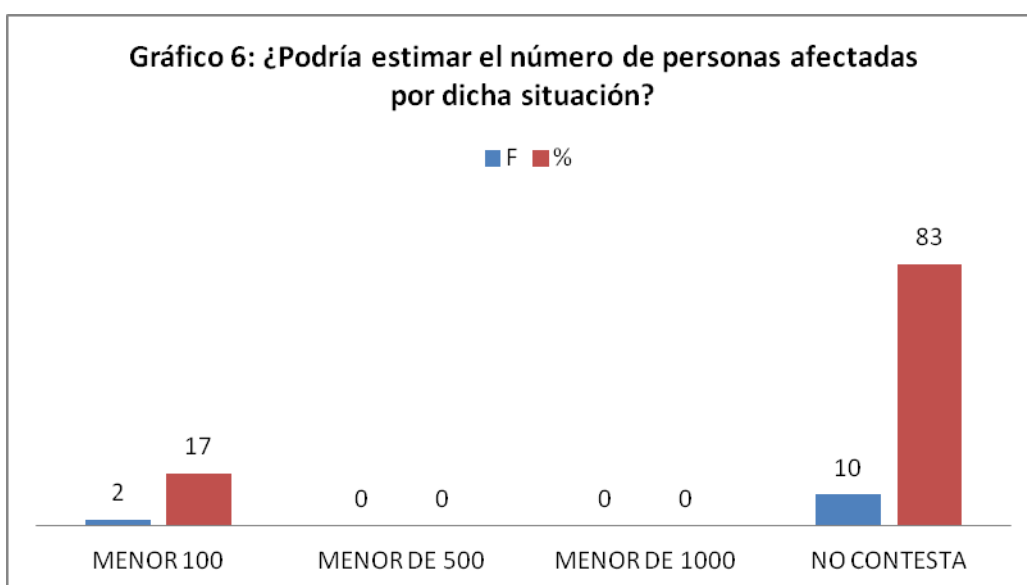

Del **100%** de entrevistados en la provincia de Sechura el **17%** estima que el número de personas afectadas por dicha situación es menor de 100.

El **83%** no contesta

Cuadro 7

¿En qué aspectos no reciben la atención necesaria?

INDICADORES	FRECUENCIA	PORCENTAJE
Educación	2	17
Salud	1	8
Empleo	1	8
Alimentación	0	0
Higiene	0	0
Educación y salud	0	0
Educación, salud e higiene	0	0
Educación , salud, higiene y alimentación	0	0
Otros (indicar)	0	0
NO CONTESTA	8	67
TOTAL	12	100

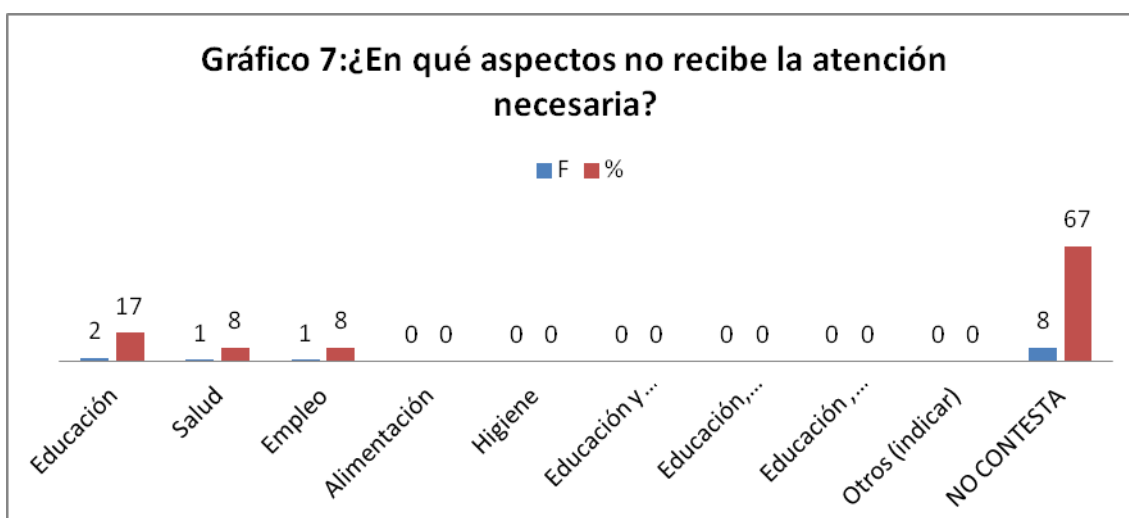

Del **100%** de entrevistados en la provincia de Sechura el **17%** manifiesta que las personas con discapacidad no reciben la atención necesaria en **educación**.

El **8%** afirma que las personas con discapacidad no reciben la atención necesaria en **salud**.

Otro **8%** expresó que no reciben la atención necesaria en **empleo**.

Mientras que un **67%** no contestó

Cuadro 8

¿Cuáles piensa que son los motivos para no recibir dicha atención?

INDICADORES	FRECUENCIA	PORCENTAJE
Económicos	3	25
Sociales	0	0
Cultural	1	8
NO CONTESTA	8	67
TOTAL	12	100

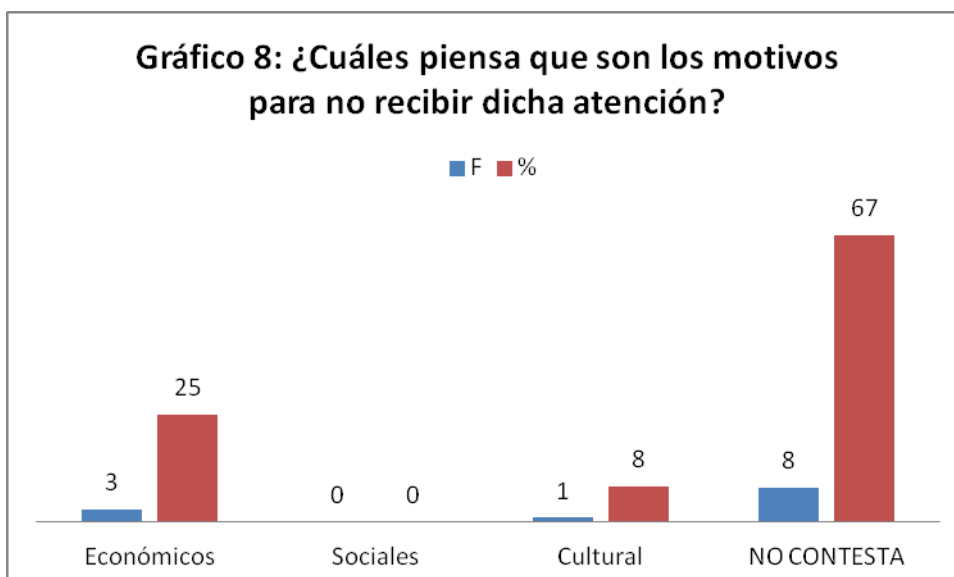

Del **100%** de entrevistados en la provincia de Sechura el **25%** opina que la falta de recursos económicos es la razón por la que estas personas no reciban la atención necesaria

Un **8 %** opina que uno de los motivos para no recibir dicha atención es de carácter cultural: Las personas desconocen de lo que son capaces de hacer cosas.

Finalmente el **67%** no contestó

Cuadro 9

¿Conoce la existencia de recursos/servicios para personas con discapacidad?

INDICADORES	FRECUENCIA	PORCENTAJE
SI	3	25
NO (Pasar a la 11)	2	17
NO CONTESTA	7	58
TOTAL	12	100

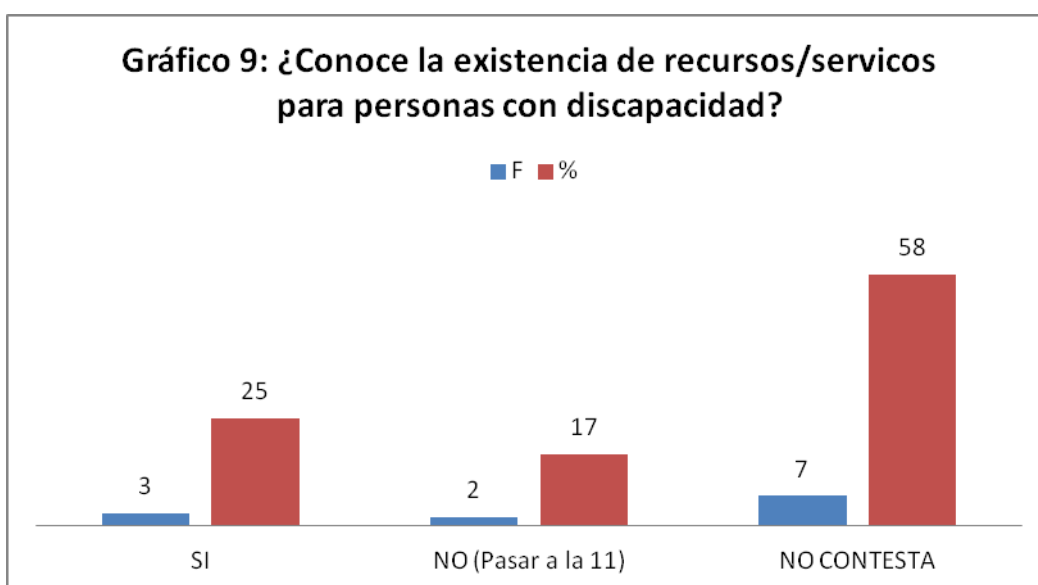

Del **100%** de entrevistados en la provincia de Sechura el **25%** conoce la existe de recursos/servicios para personas con discapacidad.

Un **17%** dijo que no

Finalmente un **58%** no contesta

Cuadro 10

¿Podría identificar alguno?

INDICADORES	FRECUENCIA	PORCENTAJE
OMAPED	0	0
CONADIS	0	0
APCIS	0	0
ADACE	0	0
Centro de atención al discapacitado	2	17
NO RESPONDE	10	83
TOTAL	12	100

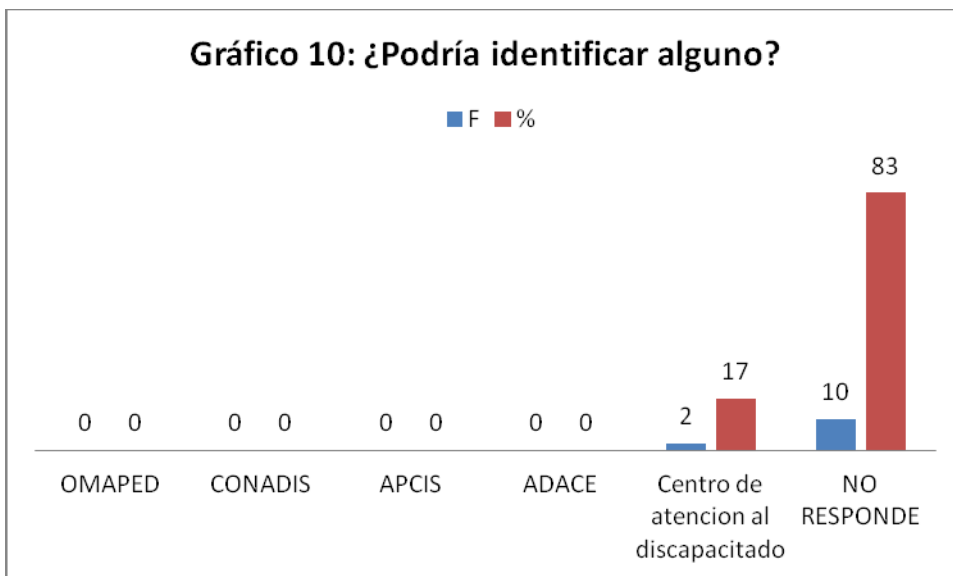

Del **100%** de entrevistados en la provincia de Sechura el **17%** identificó un Centro de atención al discapacitado en su localidad como uno de los organismos que brindan recursos/servicios para este tipo de personas.

Un **83%** no respondió a la pregunta

Cuadro 11

¿Cómo ve el acceso a la educación básica de las personas con discapacidad?

INDICADORES	FRECUENCIA	PORCENTAJE
ES ACCESIBLE	1	8
ES PARCIALMENTE ACCESIBLE	4	33
NO ES ACCESIBLE	3	25
DESCONOCE	3	25
NO RESPONDE	1	8
TOTAL	12	100

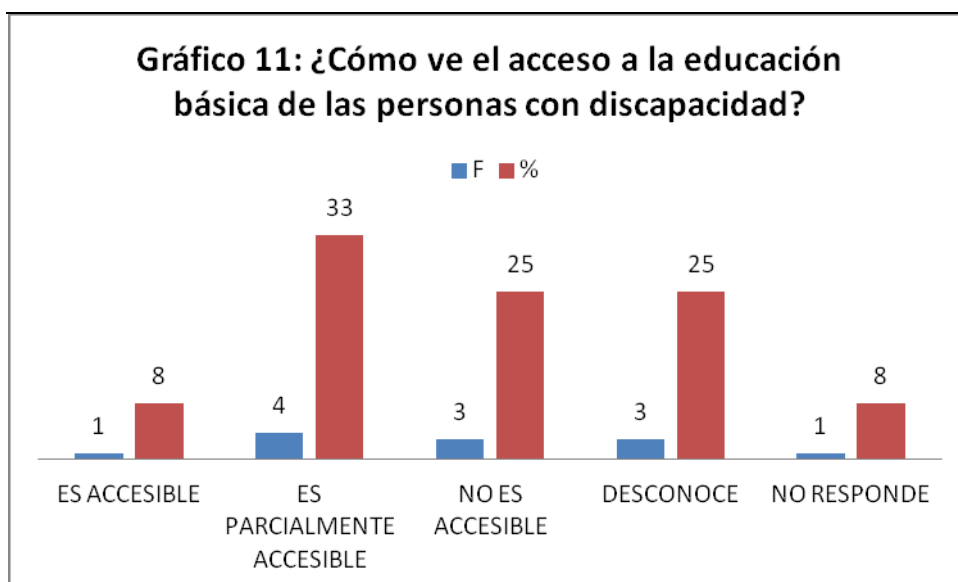

Del **100%** de entrevistados en la provincia de Sechura el **8%** afirma que el acceso a la educación básica de las personas con discapacidad es **accesible** gracias a la ley de inclusión.

Un **33%** afirma que el acceso a la educación básica de las personas con discapacidad es **parcial**.

Otro **25 %** expresó que el acceso a la educación básica de las personas con discapacidad **no es accesible** aludiendo problemas económicos (familiares con escasos recursos).

Y mientras un **25 %** manifestó que desconoce sobre el tema, otro **8%** no respondió a la pregunta.

Cuadro 12

¿Y el acceso a la educación superior?

INDICADORES	FRECUENCIA	PORCENTAJE
ES ACCESIBLE	1	8
ES PARCIALMENTE ACCESIBLE	1	8
NO ES ACCESIBLE	5	42
DESCONOCE	4	33
NO RESPONDE	1	8
TOTAL	12	100

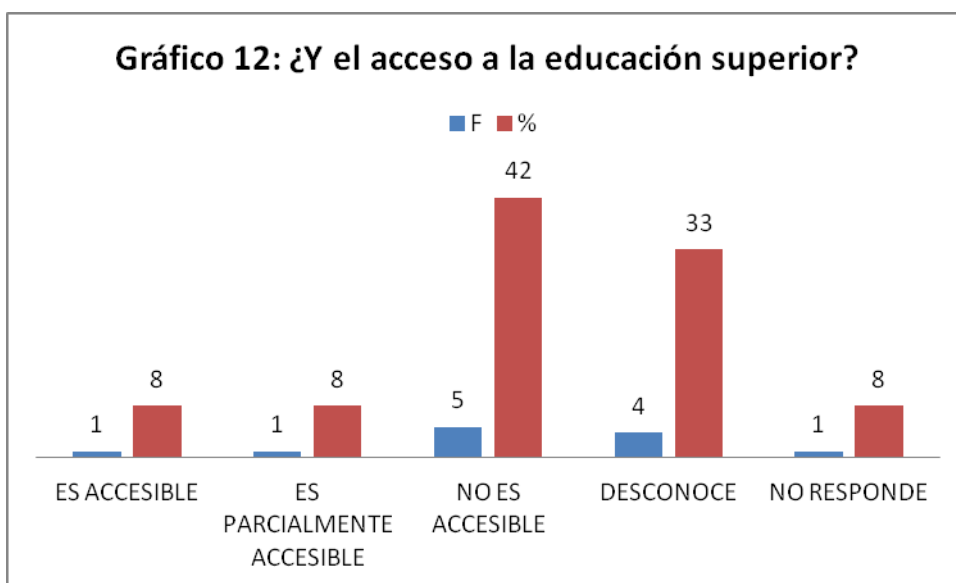

Del **100%** de entrevistados en la provincia de Sechura el **8%** afirma que el acceso a la educación superior de las personas con discapacidad es **accesible** gracias a la ley de inclusión.

Un **8%** afirma que el acceso a la educación superior de las personas con discapacidad es **parcial**.

Otro **42%** afirma que las personas con discapacidad no tienen acceso a la educación superior.

Un **33%** desconoce sobre el tema.

Finalmente un **8 %** no responde.

Cuadro 13

¿Cómo percibe el acceso de las personas con discapacidad a los sistemas de salud?

INDICADORES	FRECUENCIA	PORCENTAJE
ES ACCESIBLE	3	25
ES PARCIALMENTE ACCESIBLE	1	8
NO ES ACCESIBLE	1	8
DESCONOCE	3	25
NO RESPONDE	4	33
TOTAL	12	100

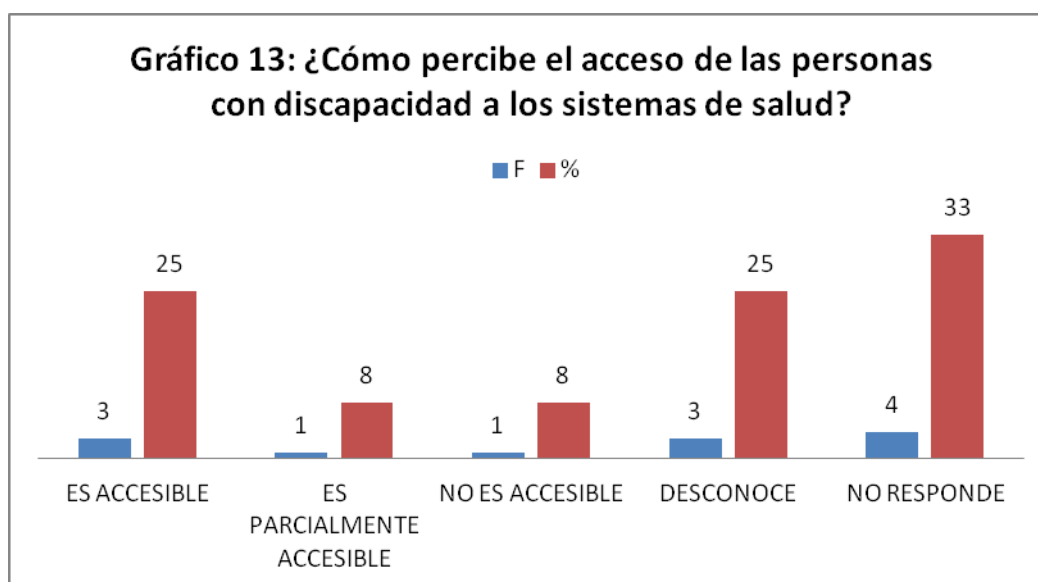

Del **100%** de entrevistados en la provincia de Sechura el **25%** afirma que el acceso a los sistemas de salud de las personas con discapacidad es efectivo.

Un 8% afirma que el acceso a los sistemas de salud de las personas con discapacidad es **parcialmente efectivo**, aludiendo factores de infraestructura, recursos, etc.

Otro 8 % expresó que el acceso a los sistemas de salud de las personas con discapacidad no es **accesible** ya sea por motivos económicos o sociales., etc.

Un **25%** respondió que desconocía sobre el tema.

Finalmente un 33 % no respondió.

Cuadro 14

¿Cree que el colectivo de personas con discapacidad forma parte del mercado laboral ordinario?

INDICADORES	FRECUENCIA	PORCENTAJE
SI	7	58
NO	4	33
NO CONTESTA	1	8
TOTAL	12	100

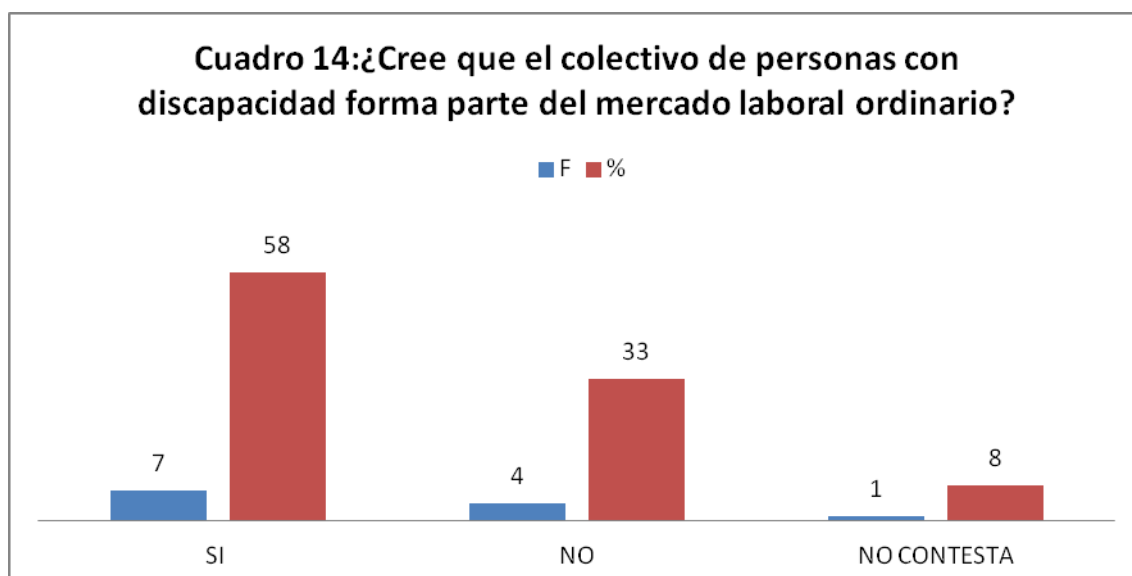

Del **100%** de entrevistados en la provincia de Sechura el **58%** Cree que el colectivo de personas con discapacidad forma parte del mercado laboral ordinario

Otro **33%** expresó que no.

Finalmente un **8%** prefirió no contestar.

Cuadro 15.1

¿Podría evaluar en una escala de 1 a 10 la prioridad del gasto en las siguientes materias:
Educación obligatoria
Educación Universitaria
Sistema de becas de estudio
Salud
Accesibilidad (reducción de barreras arquitectónicas)
Saneamiento y potabilización de aguas
Transporte público?

PUNTUACIÓN	FRECUENCIA	PORCENTAJE
10	6	50
9	1	8,3
8	1	8,3
7	1	8,3
2	1	8,3
1	1	8,3
No contesta	1	8,3
TOTAL	12	100

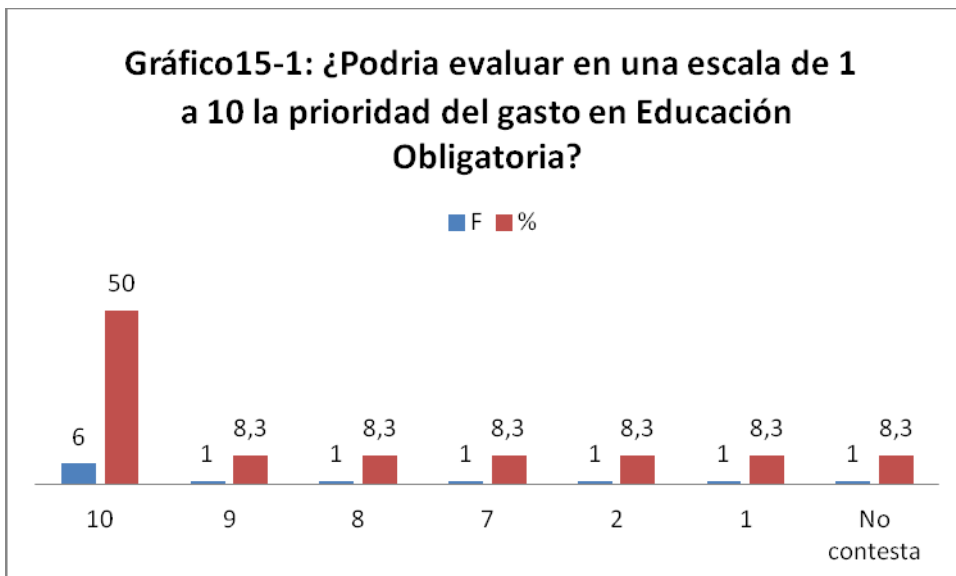

Del **100%** de entrevistados en la provincia de Sechura el **50%** al evaluar en una escala de 1 a 10 la prioridad del gasto en **Educación Obligatoria** le otorgó un **puntaje de 10**.

Un **8,3 %** otorgó **9 puntos** y otro **8,3 %** otorgó **8** puntos.

Mientras **8,3%** otorgó **7** puntos. El mismo porcentaje otorgó **dos** puntos y **1** punto respectivamente

Por último un **8,3 %** prefirió no contestar.

Cuadro 15.2

¿Podría evaluar en una escala de 1 a 10 la prioridad del gasto en Educación Universitaria?

PUNTUACIÓN	FRECUENCIA	PORCENTAJE
10	4	33
9	2	17
8	1	8
7	1	8
2	2	17
1	1	8
No contesta	1	8
TOTAL	12	100

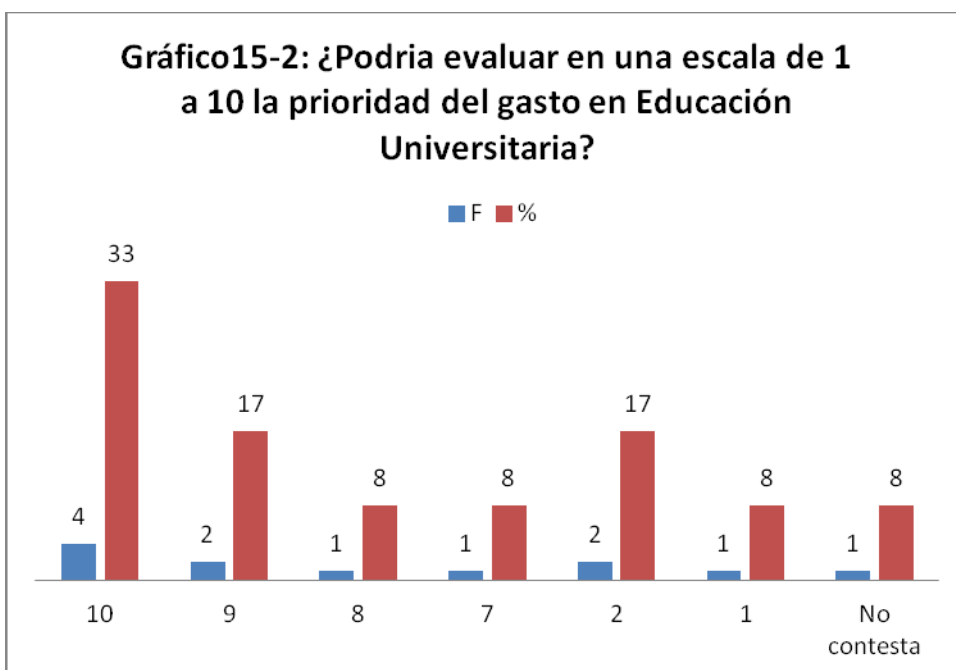

Del **100%** de entrevistados en la provincia de Sechura el **33%** al evaluar en una escala de 1 a 10 la prioridad del gasto en **Educación Universitaria** le otorgó un **puntaje de 10**.

Un **17%** otorgó **9 puntos** mientras otro **8%** le otorgó **8 puntos** y un **8%** le otorgó **7 puntos**

El **17%** le dio **2 puntos** y un **8%** un **punto**

Por último un **8 %** prefirió no contestar

Cuadro 15.3

¿Podría evaluar en una escala de 1 a 10 la prioridad del gasto en Sistema de becas de estudio?

PUNTUACIÓN	FRECUENCIA	PORCENTAJE
10	5	42
9	1	8
8	2	17
5	1	8
1	1	8
No contesta	2	17
TOTAL	12	100

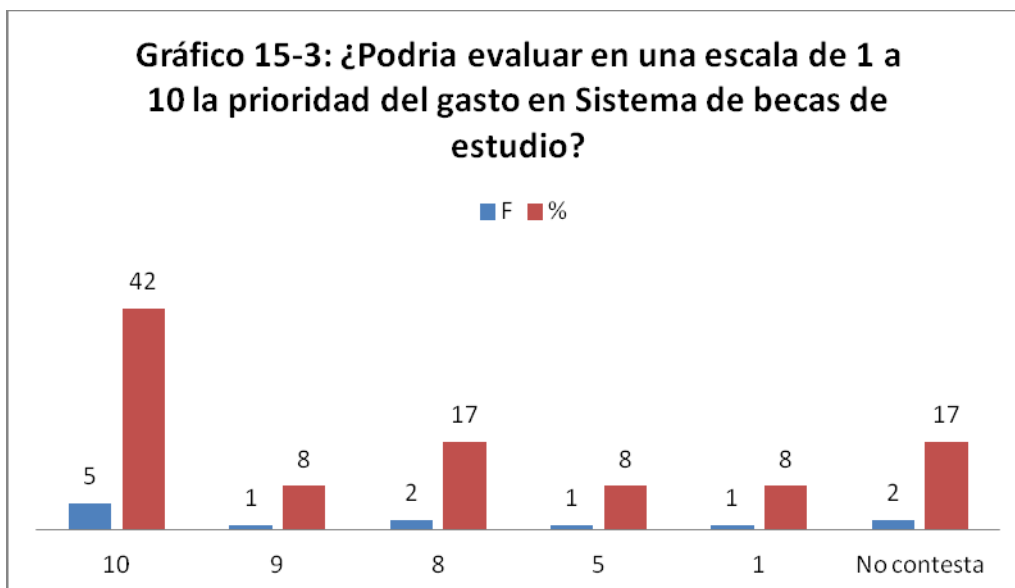

Del **100%** de entrevistados en la provincia de Sechura el **42%** al evaluar en una escala de 1 a 10 la prioridad del gasto en **Sistema de becas de estudio** le otorgó un **puntaje de 10**.

El **8%** otorgó **9 puntos** mientras otro **17%** le otorgó **8 puntos**

Un **8 %** otorgó **5 puntos** mientras otro **8%** le otorgó **1 punto**

Finalmente un **17%** prefirió no contestar

Cuadro 15.4

¿Podría evaluar en una escala de 1 a 10 la prioridad del gasto de Salud?

PUNTUACIÓN	FRECUENCIA	PORCENTAJE
10	8	66
9	1	8
2	1	8
1	1	8
No contesta	1	8
TOTAL	12	100

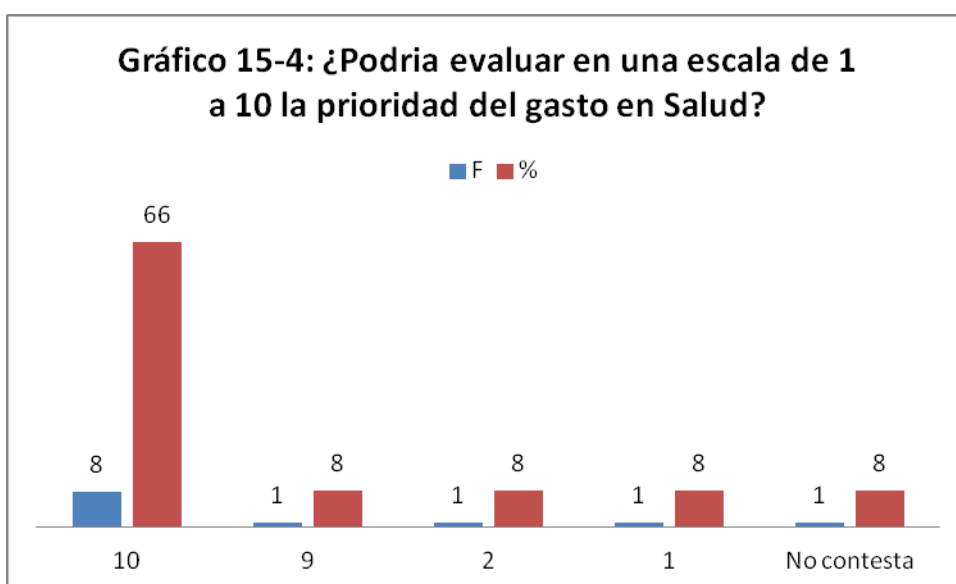

Del **100%** de entrevistados en la provincia de Sechura el **66%** al evaluar en una escala de 1 a 10 la prioridad del gasto en **Salud** le otorgó un **puntaje de 10**.

El **8%** otorgó **9 puntos** mientras otro **8%** le otorgó **2 puntos**

Un **8 %** otorgó **1 puntos**

Finalmente un **8%** prefirió no contestar

Cuadro 15.5

¿Podría evaluar en una escala de 1 a 10 la prioridad del gasto en Accesibilidad (reducción de barreras arquitectónicas)?

PUNTUACIÓN	FRECUENCIA	PORCENTAJE
10	8	66
8	1	8
4	1	8
2	1	8
No contesta	1	8
TOTAL	12	100

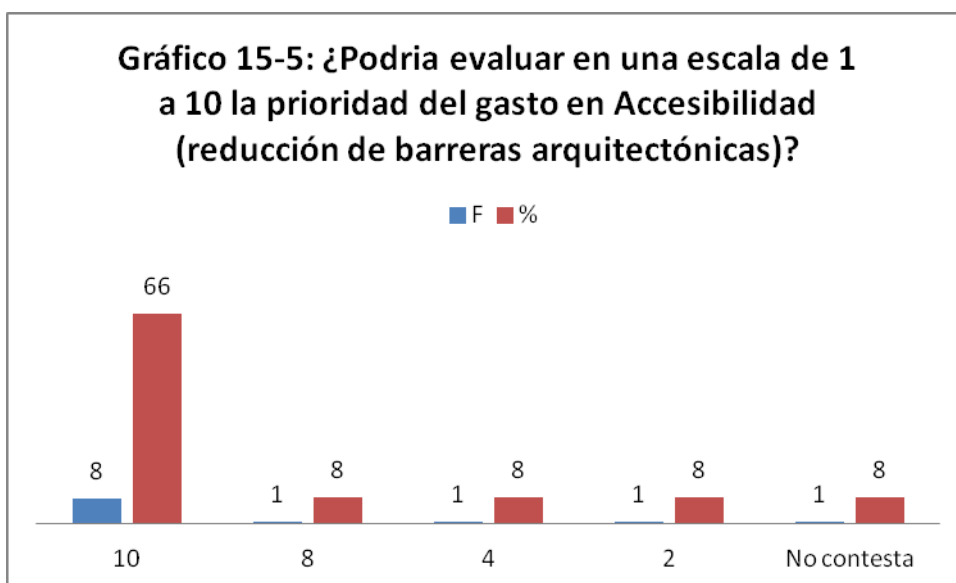

Del **100%** de entrevistados en la provincia de Sechura el **66%** al evaluar en una escala de 1 a 10 la prioridad del gasto en **Accesibilidad (reducción de barreras arquitectónicas)** le otorgó un **puntaje de 10**.

El **8%** otorgó **8 puntos** mientras otro **8%** le otorgó **4 puntos**

Un **8%** otorgó **2 puntos**

Finalmente un **8%** prefirió no contestar

Cuadro 15.6

¿Podría evaluar en una escala de 1 a 10 la prioridad del gasto en Saneamiento y potabilización de aguas?

PUNTUACIÓN	FRECUENCIA	PORCENTAJE
10	5	42
9	2	17
8	1	8
6	1	8
2	1	8
No contesta	2	17
TOTAL	12	100

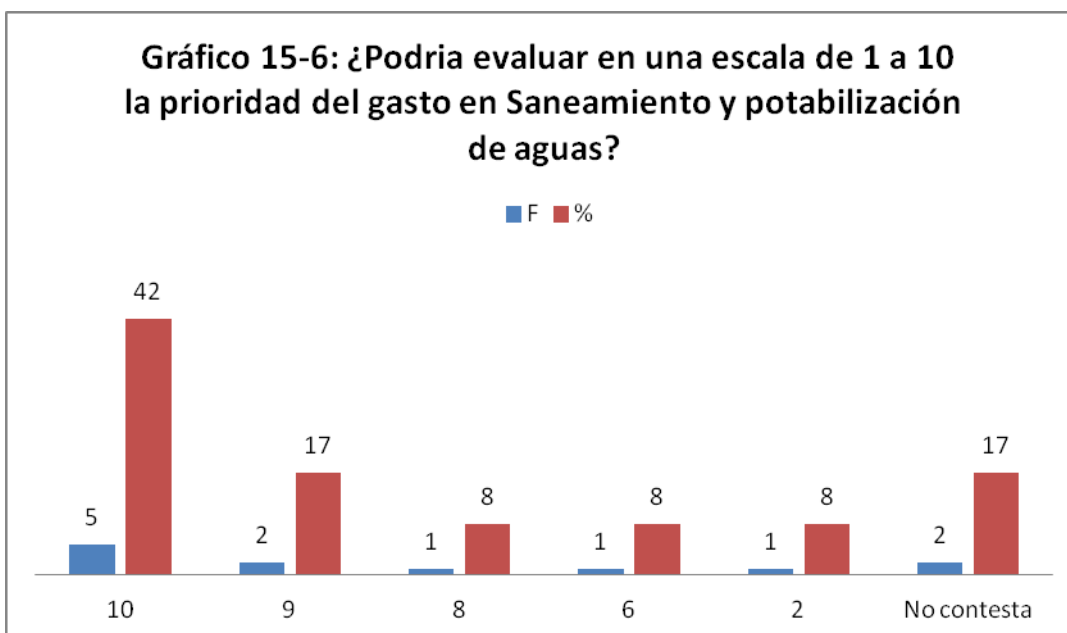

Del **100%** de entrevistados en la provincia de Sechura el **42%** al evaluar en una escala de 1 a 10 la prioridad del gasto en **Saneamiento y potabilización de aguas** le otorgó un **puntaje de 10**.

El **17%** otorgó **9 puntos** mientras otro **8%** le otorgó **8 puntos**

Un **8%** otorgó **6 puntos** mientras otro **8%** le otorgó **2 puntos**

Finalmente un **17%** prefirió no contestar

Cuadro 15.7

¿Podría evaluar en una escala de 1 a 10 la prioridad del gasto en Transporte público?

PUNTUACIÓN	FRECUENCIA	PORCENTAJE
10	6	50
9	2	16
7	1	8
5	1	8
2	1	8
No contesta	1	8
TOTAL	12	100

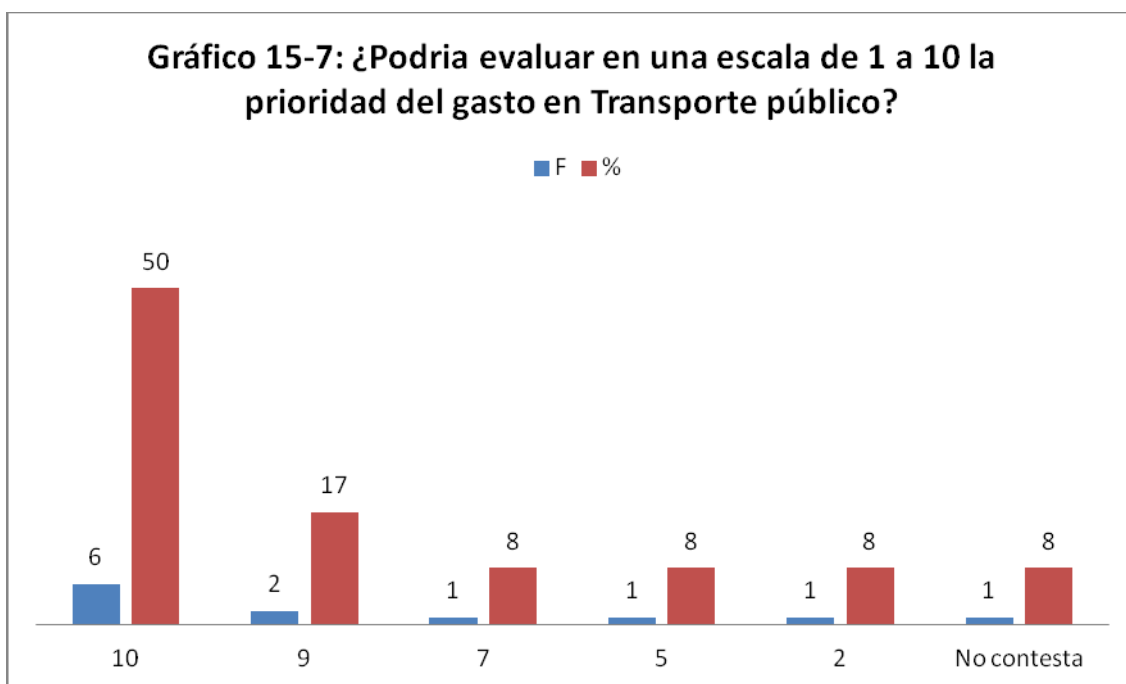

Del **100%** de entrevistados en la provincia de Sechura el **50%** al evaluar en una escala de 1 a 10 la prioridad del gasto en **Transporte público** le otorgó un **puntaje de 10**.

El **17%** otorgó **9 puntos** mientras otro **8%** le otorgó **7 puntos**

El **8%** le otorgó **5 puntos** y otro **8%** **dos puntos**

Finalmente un **8%** prefirió no contestar

Del 100% de entrevistados en la provincia de **Sechura** al evaluar en una escala de 1 a 10 la prioridad del gasto en las materias de Educación obligatoria, Educación Universitaria, Sistema de becas de estudio, salud, Accesibilidad (reducción de barreras arquitectónicas), Saneamiento y potabilización de aguas, Transporte público.

Otorgaron un puntaje de 10:

- Accesibilidad (reducción de barreras arquitectónicas) y Salud 67%
- Educación Obligatoria y Transporte público 50%
- Sistema de becas de estudio 45%
- Saneamiento y potabilización de aguas 42%
- Educación Universitaria 34%

De esta información podemos inferir que estas personas piensan que la prioridad del gasto debe aplicarse a la Accesibilidad (reducción de barreras arquitectónicas) y salud.

Cuadro 16

La reducción de barreras arquitectónicas es una cuestión de: (elegir una respuesta)

INDICADORES	FRECUENCIA	PORCENTAJE
Solidaridad	0	0
Derechos Humanos	8	67
Principios	4	33
Ideología	0	0
Oportunidad Laboral	0	0
TOTAL	12	100

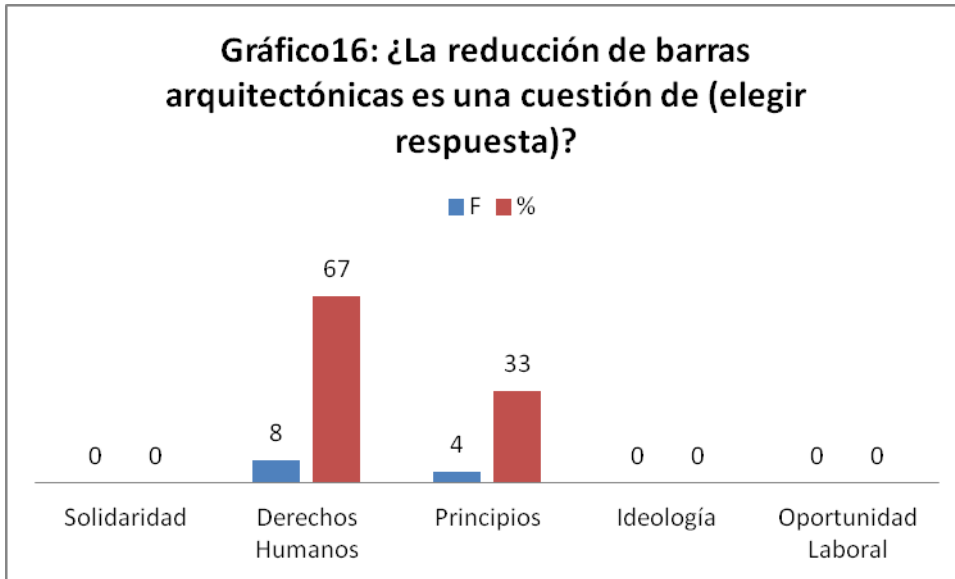

Del 100% de entrevistados en la provincia de Sechura el **67%** entiende **reducción de barras arquitectónicas** el término **Derechos humanos**

Otro **33%** expresó que se refería al vocablo **principios**

Cuadro 17

Si tuviera que elegir el destino del gasto público en su localidad, ¿cuál sería su prioridad?

INDICADORES	FRECUENCIA	PORCENTAJE
Las personas discapacitadas	8	67
Las personas no discapacitadas	4	33
TOTAL	12	100

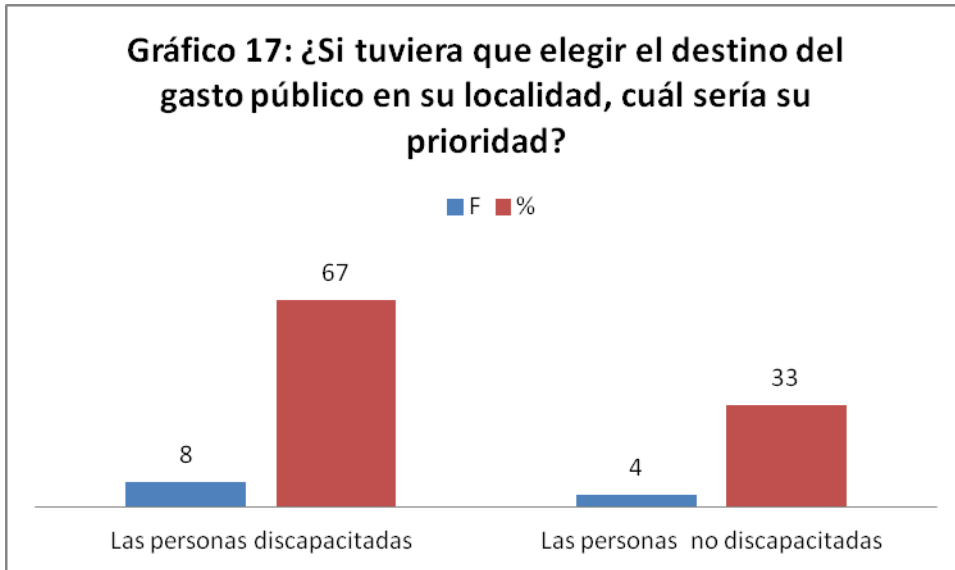

Del 100% de entrevistados en la provincia de Sechura el **67%** elegiría el destino del gasto público en su localidad para obras en beneficio de las personas discapacitadas como:

- Reducción de barreras arquitectónicas en los espacios públicos (aceras, edificios públicos)
- Transporte público adaptado
- Semáforos sonoros
- Educación inclusiva para personas con discapacidad

Un **33%** elegiría el destino del gasto público en su localidad para obras en beneficio de las personas sin discapacidad como:

- Pistas deportivas
- Mayor frecuencia de transporte público
- Extensión y rapidez de internet

Cuadro 18.A

Factores que pueden generar inserción social

INDICADORES	FRECUENCIA	PORCENTAJE
-------------	------------	------------

Puestos de trabajo	0	0
Campañas de sensibilización	1	8
No responde	11	92
TOTAL	12	100

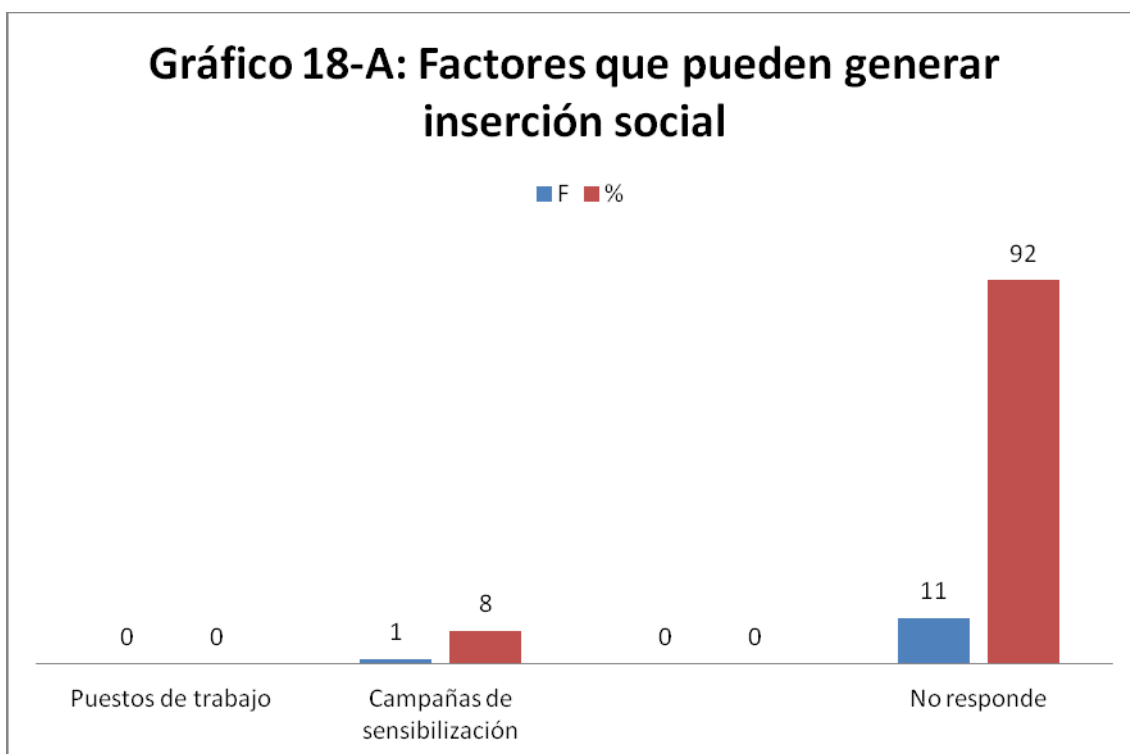

Del **100%** de entrevistados en la provincia de Sechura el **8%** asume que uno de los **factores que puede generar inserción social** son la existencia las **campañas de sensibilización**.

El **92%** no responde

Cuadro 18.B

Factores que pueden generar exclusión social

INDICADORES	FRECUENCIA	PORCENTAJE
Falta de apoyo económico	2	17

Discriminación	6	50
Desconocimiento	1	8
No responde	3	25
TOTAL	12	100

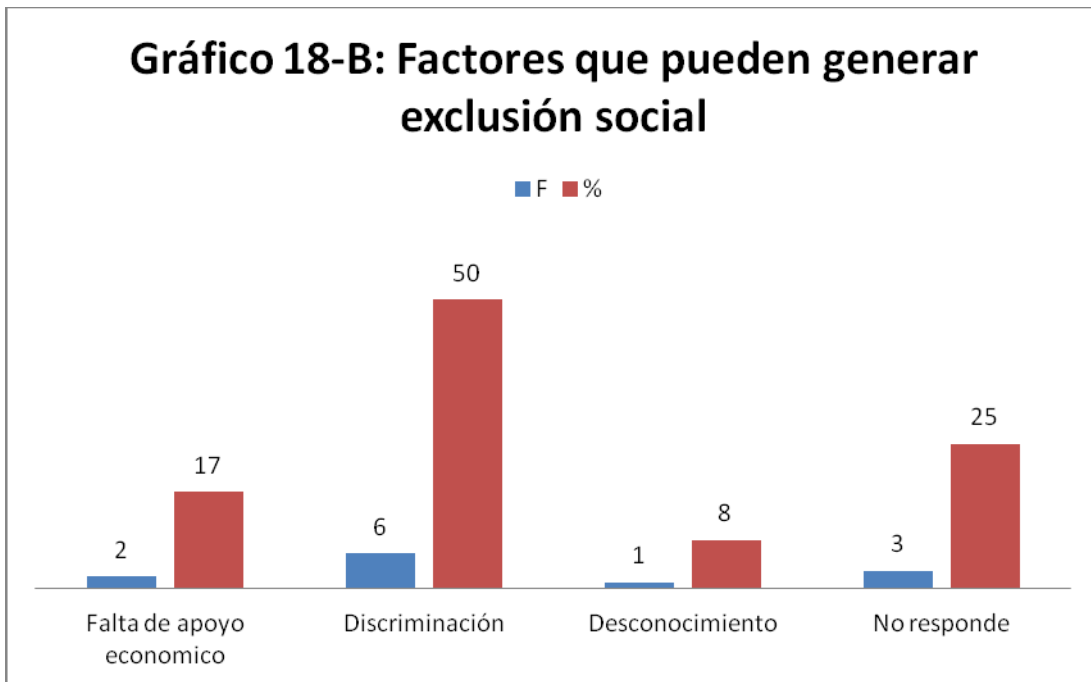

Del **100%** de entrevistados en la provincia de Sechura el **17%** asume que uno de los **factores que puede generar exclusión social** es la **falta de apoyo económico** para personas discapacitadas

Un **50%** cree que la **discriminación** sería un de los **factores que puede generar exclusión social** para personas discapacitadas

Otro **8%** asume que el **desconocimiento** sería uno de los **factores que puede generar exclusión social** para personas discapacitadas

Finalmente un **50%** no responde

Cuadro 19

¿Considera que la ciudad es accesible para las personas con discapacidad?

INDICADORES	FRECUENCIA	PORCENTAJE
SI	3	25
NO	7	58
ALGUNOS LLUGARES	2	17
TOTAL	12	100

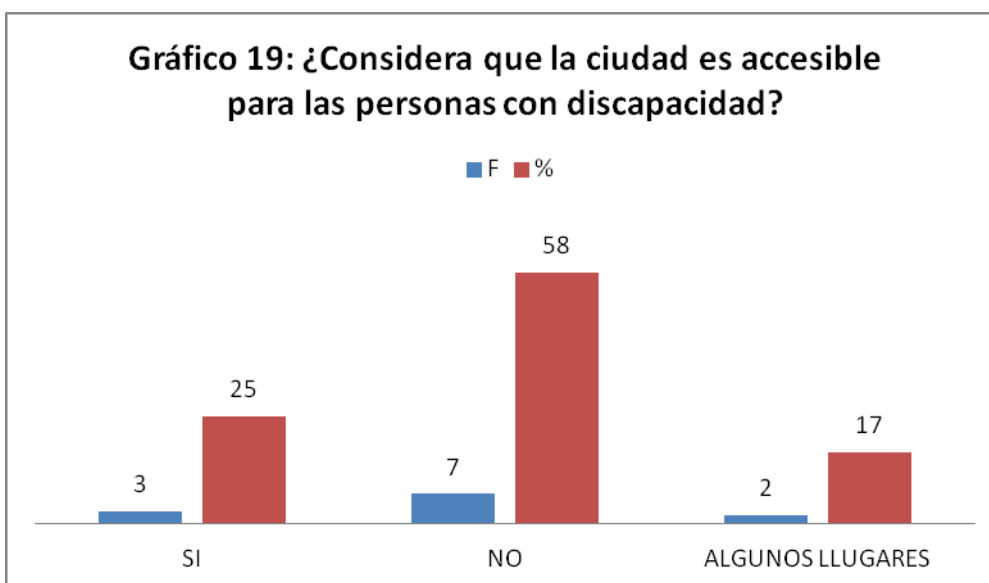

Del **100%** de entrevistados en la provincia de Sechura el **25%** considera que **la ciudad es accesible para las personas con discapacidad.**

El **58%** considera que **la ciudad no es accesible para las personas con discapacidad.**

Finalmente otro **17%** manifestó que solo **algunos lugares de la ciudad son accesibles para las personas con discapacidad.**